



MERSİN BÜYÜKŞEHİR BELEDİYESİ



İÇİNDEKİLER

Misyonumuz ve Vizyonumuz	3
I.Ocak–Haziran 2015 Dönemi Bütçe Uygulama Sonuçları	4
A–Bütçe Giderleri	5
01-Personel Giderleri	6
02-Sosyal Güvenlik Kurumlarına Devlet Primi Giderleri	7
03-Mal ve Hizmet Alım Giderleri	8
04-Faiz Giderleri	9
05-Cari Transferler	10
06-Sermaye Giderleri	11
07-Sermaye Transferleri	12
B- Bütçe Gelirleri	13-14
II. Temmuz-Aralık 2015 Gider Beklentileri	15
A-Bütçe Giderleri	15-16
III. Temmuz-Aralık 2015 Gelir Beklentileri	17
B-Bütçe Gelirleri	17-18
C-Finansman	18
IV.Temmuz – Aralık 2015 Döneminde Yürütülecek Faaliyetler	19-24



Mersin'i
birlikte
büyütelim.

B. Kocamaz
Burhanettin
KOCAMAZ

Misyonumuz

Mersin'in özgün kültürel kimliğini korumak, yaşam kalitesini yükseltmek, tarihi, kültürel ve doğal güzelliklerine sahip çıkmak, kaynakları planlı, programlı ve verimli kullanmak, ekolojik dengeyi korumak, katılımcı, şeffaf, adil belediye hizmeti sunarak İlimizi turizm, tarım, sanayi ve lojistik sektöründe cazibe merkezi haline getirmek.

Vizyonumuz;

Mersin'i sosyal, kültürel ve ekonomik yönden gelişimini tamamlamış kentler arasında öne çıkartan örnek belediye

I.OCAK-HAZİRAN 2015 DÖNEMİ BÜTÇE UYGULAMA SONUÇLARI

2015 mali yılı gelir bütçemiz 2014 mali yılına göre % 142,79 artırılarak 1.300.816.539,00-TL, Finansmanın Ekonomik Sınıflandırılmasında ise 121.683.461,00-TL'si borçlanma olmak üzere toplam 1.422.500.000,00-TL tahmin edilmiştir.

2015 mali yılının Ocak-Haziran döneminde gelir bütçesi gerçekleşmemiz 2014 mali yılının aynı dönemine göre 398.851.612,98-TL gelir tahsilatı ile % 49,42'lik bir artış göstermiştir. Gider bütçesi gerçekleşmemiz ise 2014 yılının aynı dönemine göre 325.698.373,88-TL gider ile % 55,35'lik artış göstermiştir.

Tablo-1

2015 MALİ YILI BÜTÇE PERFORMANSI

AÇIKLAMA	2014 BÜTÇE	2015 BÜTÇE	BÜTÇE ARTIŞ-AZALIŞ %	2014 GERÇEKLEŞME (OCAK-HAZİRAN)	2015 GERÇEKLEŞME (OCAK-HAZİRAN)	BÜTÇE ARTIŞ-AZALIŞ %	GERÇEKLEŞME ORANI	
							2014	2015
GELİR	535.774.413,00	1.300.816.539,00	142,79%	266.938.950,07	398.851.612,98	49,42%	49,82%	30,66%
GİDER	542.706.521,00	1.422.500.000,00	162,11%	209.656.821,29	325.698.373,88	55,35%	38,63%	22,90%
FİNANSMAN	-6.932.108,00	-121.683.461,00	1655,36%	-11.945.982,16	-18.316.539,00	53,33%	172,33 %	15,05%

Grafik-1

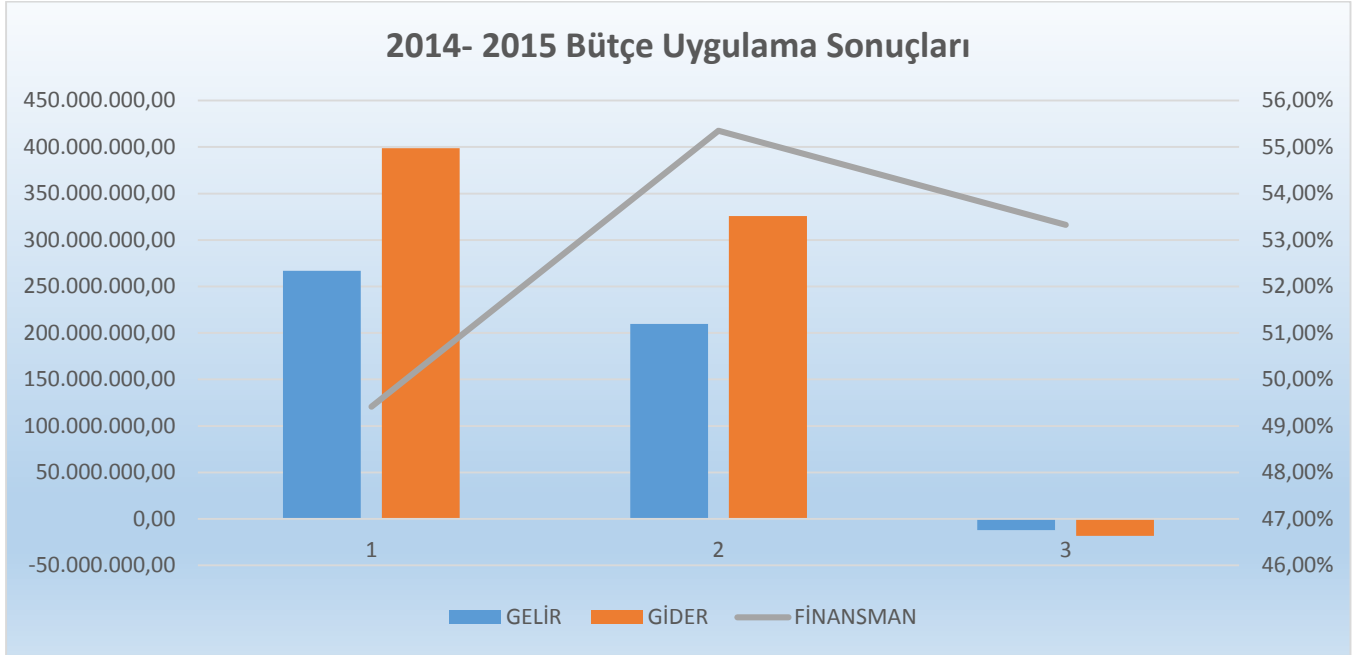

A.BÜTÇE GİDERLERİ

2015 Mali yılına ait giderlerde kullanılmak üzere belediyemize toplam 1.422.500.000,00-TL ödenek ayrılmıştır. 2014 Yılında 516.158.839,13-TL gider gerçekleşmiştir. 2015 yılı için öngörülen başlangıç ödeneklerinde 2014 yılında gerçekleşen giderlere göre % 175,60 artış olmuştur.

Tablo-2

2014-2015 MALİ YILLARI İLK 6 AYLIK (OCAK-HAZİRAN) BÜTÇE GİDER GERÇEKLEŞMELERİ

KOD	AÇIKLAMA	2014 GİDER GERÇEKLEŞME	2015 BAŞLANGIÇ ÖDENEĞİ	2014 6 AYLIK (OCAK-HAZİRAN)	2015 6 AYLIK (OCAK-HAZİRAN)	GİDER GERÇEKLEŞMELERİ		
						ORAN %		ARTIŞ-AZALIŞ ORANI %
						2014	2015	
BÜTÇE GİDERİ TOPLAMI		516.158.839,13	1.422.500.000,00	209.656.821,29	325.698.373,88	40,62%	22,90%	55,35%
01	PERSONEL GİDERLERİ	171.328.548,35	178.697.648,00	65.347.295,44	85.421.480,64	38,14%	47,80%	30,72%
02	SOSYAL GÜV.KUR.DEVLET PRİMİ GİDERLERİ	27.947.700,63	39.256.748,00	11.483.597,01	14.560.857,36	41,09%	37,09%	26,80%
03	MAL VE HİZMET ALIMLARI	187.053.168,55	479.786.840,00	57.107.633,66	154.453.874,91	30,53%	32,19%	170,46%
04	FAİZ GİDERLERİ	12.518.937,42	12.000.000,00	6.841.156,21	5.903.209,10	54,65%	49,19%	-13,71%
05	CARİ TRANSFERLER	20.521.722,78	31.537.886,00	10.511.824,16	15.422.344,25	51,22%	48,90%	46,71%
06	SERMAYE GİDERLERİ	94.107.937,03	551.496.623,00	57.846.616,14	39.023.798,50	61,47%	7,08%	-32,54%
07	SERMAYE TRANSFERLERİ	663.093,37	29.724.255,00	518.698,67	10.912.809,12	78,22%	36,71%	2003,88%
08	BORÇ VERME	2.017.731,00						
09	YEDEK ÖDENEKLER		100.000.000,00					

2014 Mali yılı Ocak-Haziran dönemi bütçe gider gerçekleştirmeleri, bütçe Giderlerinin gelişimi tablosunda da görüldüğü gibi toplam 209.656.821,29-TL ile 2014 yılsonu gerçekleştirmelerinin % 40,62' si olarak Gerçekleşmiştir.

2015 Mali Yılı Ocak-Haziran dönemi için ilk 6 aylık bütçe giderleri toplamı ise 325.698.373,88-TL olarak gerçekleşmiş olup, bu dönemde bütçenin kullanım oranı % 22,90 olmuştur. 2014 ve 2015 yılları Haziran sonu itibariyle gider gerçekleştirme toplamları karşılaştırıldığında, giderlerde bütçenin geçen yıla oranla % 55,35 oranında bir artış olduğu görülmektedir. 2014-2015 yılları ödeneklerinin Ocak-Haziran dönemi sonu itibariyle fiili gerçekleştirmelerine ilişkin ayrıntılı veriler yukarıdaki tabloda gösterilmiştir.

01.PERSONEL GİDERLERİ

Personel giderleri için 2015 mali yılı bütçesinde 178.697.648,00-TL ödenek ayrılmıştır. 2014 yılı Ocak-Haziran döneminde 65.349.309,44-TL olan personel giderleri 2015 yılı Ocak-Haziran döneminde 20.074.186,20-TL artışla 85.423.495,64-TL olmuştur. 6360 sayılı kanunla kapanan belde belediyeleri ve İl Özel İdarelerinden gelen personellere rağmen Personel giderlerindeki artış % 30,72 olarak gerçekleşmiştir. Söz konusu dönemlerdeki personel giderlerinin aylık gerçekleştirmeleri aşağıdaki tabloda gösterilmiştir.

Tablo-3

2014-2015 MALİ YILLARI İLK 6 AYLIK (OCAK-HAZİRAN) PERSONEL GİDERLERİ

AYLAR	2014	2015	ARTIŞ-AZALIŞ	ARTIŞ-AZALIŞ
			TUTARI (TL)	ORAN %
OCAK	7.035.368,12	14.905.929,54	7.870.561,42	111,87%
ŞUBAT	7.868.805,30	15.861.784,52	7.992.979,22	101,58%
MART	7.935.934,29	13.133.946,82	5.198.012,53	65,50%
NİSAN	11.094.866,81	12.695.948,61	1.601.081,80	14,43%
MAYIS	15.408.709,91	13.007.752,09	-2.400.957,82	-15,58%
HAZİRAN	16.003.611,01	15.816.119,06	-187.491,95	-1,17%
TOPLAM	65.349.309,44	85.423.495,64	20.074.186,20	30,72%

Grafik-2

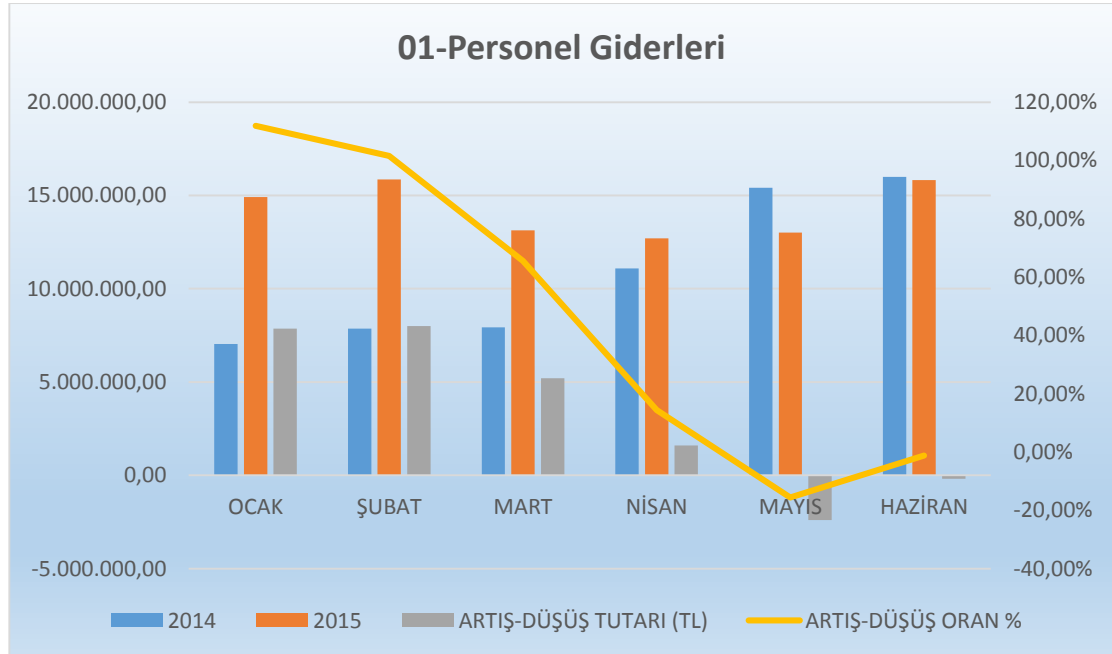

02.SOSYAL GÜVENLİK KURUMUNA DEVLET PRİMİ ÖDEMELERİ

Sosyal güvenlik kurumlarına devlet primi giderleri için 2015 yılı başında 39.256.748,00-TL ödenek ayrılmıştır. 2014 yılı Ocak-Haziran döneminde 11.485.611,01-TL olan sosyal güvenlik kurumuna devlet primi giderleri 2015 yılı Ocak-Haziran döneminde 3.077.261,35-TL artışla 14.562.872,36-TL olmuştur. Sosyal güvenlik kurumlarına devlet primi giderlerindeki artış % 26,79 olarak gerçekleşmiştir. Söz konusu dönemlerdeki aylık gerçekleştirmeler aşağıdaki tabloda gösterilmiştir.

Tablo-4

2014-2015 MALİ YILLARI İLK 6 AYLIK (OCAK-HAZİRAN) SOSYAL GÜVENLİK KURUMUNA DEVLET PRİMİ ÖDEMELERİ

AYLAR	2014	2015	ARTIŞ-AZALIŞ	ARTIŞ-AZALIŞ
			TUTARI (TL)	ORAN %
OCAK	1.130.808,27	2.777.806,94	1.646.998,67	145,65%
ŞUBAT	1.508.340,28	2.563.371,32	1.055.031,04	69,95%
MART	1.530.611,28	2.236.683,48	706.072,20	46,13%
NİSAN	2.064.045,42	2.300.722,85	236.677,43	11,47%
MAYIS	2.554.107,89	2.260.398,50	-293.709,39	-11,50%
HAZİRAN	2.695.683,87	2.421.874,27	-273.809,60	-10,16%
TOPLAM	11.485.611,01	14.562.872,36	3.077.261,35	26,79%

Grafik-3

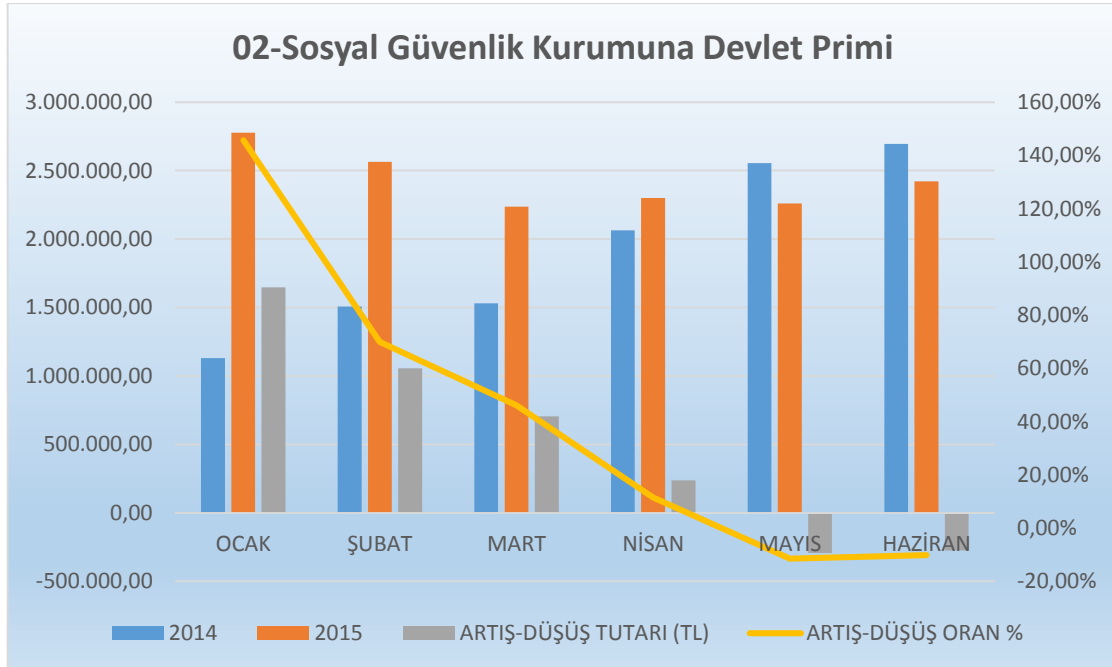

03.MAL VE HİZMET ALIMLARI

Mal ve hizmet alımı giderleri için 2015 yılı başında 479.786.840,00-TL ödenek ayrılmıştır. 2014 yılı Ocak-Haziran döneminde 57.109.647,66-TL olan Mal ve Hizmet Alımı Giderleri 2015 yılı Ocak-Haziran döneminde 97.346.242,25-TL artışla 154.455.889,91-TL olmuştur. Bu artışlarda Büyükşehir belediyemizin sorumluluk alanının genişlemesi ve bölgemizin coğrafi yapısından kaynaklanan nedenlerle hizmet alımı personel sayısından ve araç makine parkının büyümesiyle Mal ve Hizmet Alımı Giderlerindeki artış % 170,45 olarak gerçekleşmiştir. Söz konusu dönemdeki aylık gerçekleştirmeleri aşağıdaki tabloda gösterilmiştir.

Tablo-5

2014-2015 MALİ YILLARI İLK 6 AYLIK (OCAK-HAZİRAN) MAL VE HİZMET ALIMLARI

AYLAR	2014	2015	ARTIŞ-AZALIŞ	ARTIŞ-AZALIŞ
			TUTARI (TL)	ORAN %
OCAK	4.919.561,85	10.915.629,81	5.996.067,96	121,88%
ŞUBAT	9.625.929,29	19.149.668,73	9.523.739,44	98,94%
MART	15.641.760,75	28.389.642,52	12.747.881,77	81,50%
NİSAN	5.956.874,22	28.326.066,96	22.369.192,74	375,52%
MAYIS	10.366.253,42	27.031.826,45	16.665.573,03	160,77%
HAZİRAN	10.597.254,13	40.641.040,44	30.043.786,31	283,51%
TOPLAM	57.109.647,66	154.455.889,91	97.346.242,25	170,45%

Grafik-4

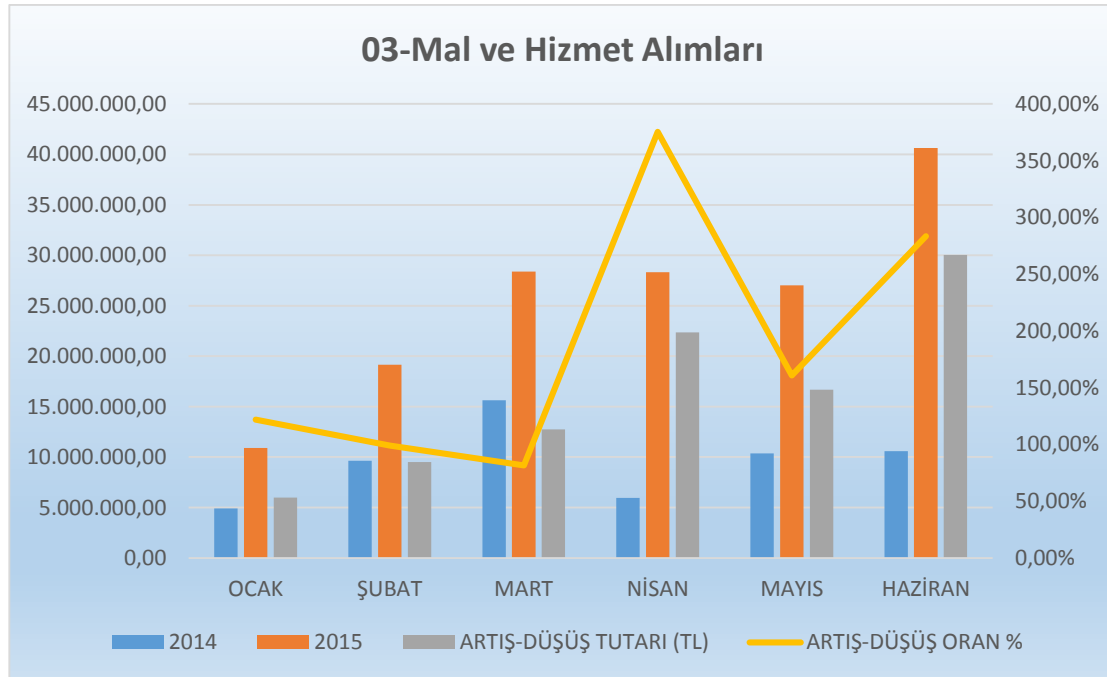

04.FAİZ GİDERLERİ

Faiz Giderleri için 2015 yılı başında 12.000.000,00-TL ödenek ayrılmıştır. 2014 yılı Ocak-Haziran döneminde 6.841.156,21-TL olan faiz giderleri (Kredilerin faizlerinde yeniden yapılandırma yapıldığı için 2014 yılı kasım ayında 25.000.000,00.-TL kredi riski artmasına rağmen) 2015 Yılı Ocak-Haziran döneminde 937.947,11-TL azalışla 5.903.209,10-TL olmuştur. Faiz giderlerindeki azalış % 13,71 olarak gerçekleşmiştir. Söz konusu dönemlerdeki faiz giderlerinin aylık gerçekleştirmeleri aşağıdaki tabloda gösterilmiştir.

Tablo-6

2014-2015 MALİ YILLARI İLK 6 AYLIK (OCAK-HAZİRAN) FAİZ GİDERLERİ

AYLAR	2014	2015	ARTIŞ-AZALIŞ	ARTIŞ-AZALIŞ
			TUTARI (TL)	ORAN %
OCAK	1.216.728,53	905.779,87	-310.948,66	-25,56%
ŞUBAT	1.178.061,15	1.046.901,55	-131.159,60	-11,13%
MART	1.090.428,41	1.007.344,56	-83.083,85	-7,62%
NİSAN	1.156.525,68	982.944,18	-173.581,50	-15,01%
MAYIS	1.085.302,29	974.102,55	-111.199,74	-10,25%
HAZİRAN	1.114.110,15	986.136,39	-127.973,76	-11,49%
TOPLAM	6.841.156,21	5.903.209,10	-937.947,11	-13,71%

Grafik-5

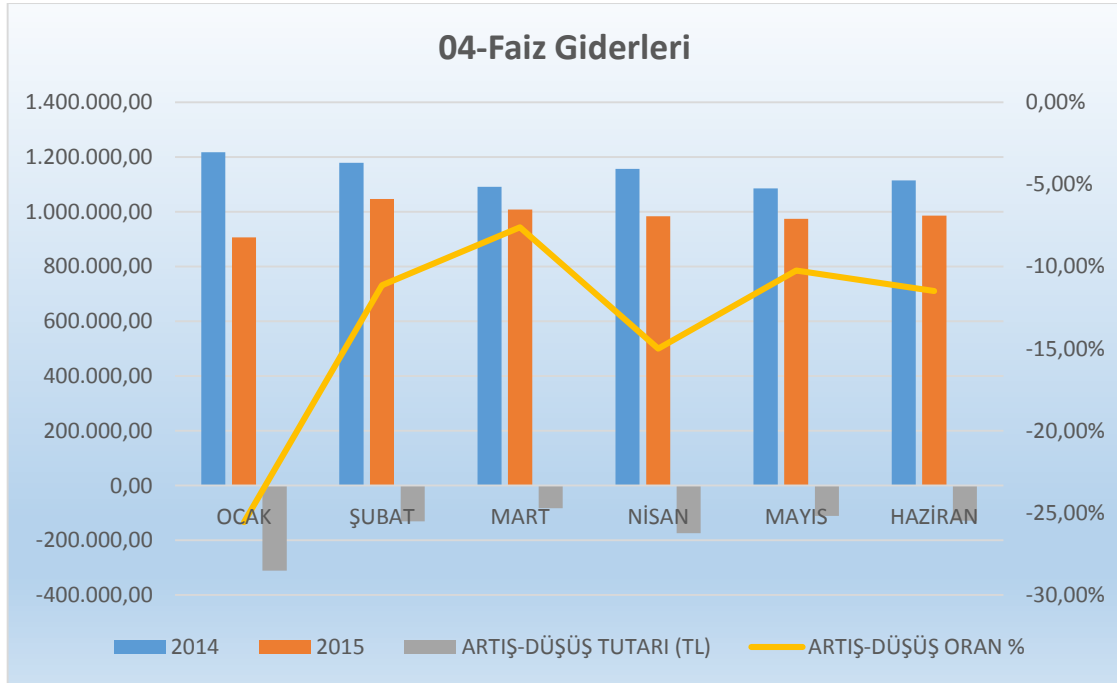

05.CARİ TRANSFERLER

Cari Transfer harcamaları için 2015 yılı başında 31.537.886,00-TL ödenek ayrılmıştır. 2014 yılı Ocak-Haziran döneminde 10.511.824,16-TL olan cari transfer harcaması 2015 yılı Ocak-Haziran döneminde 4.910.520,09-TL artışla 15.422.344,25-TL olmuştur. Cari transfer harcamalarındaki artış % 46,71 olarak gerçekleşmiştir. Söz konusu dönemdeki cari transfer harcamaları aylık gerçekleştirmeleri aşağıdaki tabloda gösterilmiştir.

Tablo-7

2014-2015 MALİ YILLARI İLK 6 AYLIK (OCAK-HAZİRAN) CARİ TRANSFERLER

AYLAR	2014	2015	ARTIŞ-AZALIŞ	ARTIŞ-AZALIŞ
			TUTARI (TL)	ORAN %
OCAK	8.566.141,81	8.831.599,95	265.458,14	3,10%
ŞUBAT	295.586,01	716.500,00	420.913,99	142,40%
MART	924.064,84	1.471.640,15	547.575,31	59,26%
NİSAN	60.000,00	1.389.879,20	1.329.879,20	2216,47%
MAYIS	193.575,94	1.480.039,33	1.286.463,39	664,58%
HAZİRAN	472.455,56	1.532.685,62	1.060.230,06	224,41%
TOPLAM	10.511.824,16	15.422.344,25	4.910.520,09	46,71%

Grafik-6

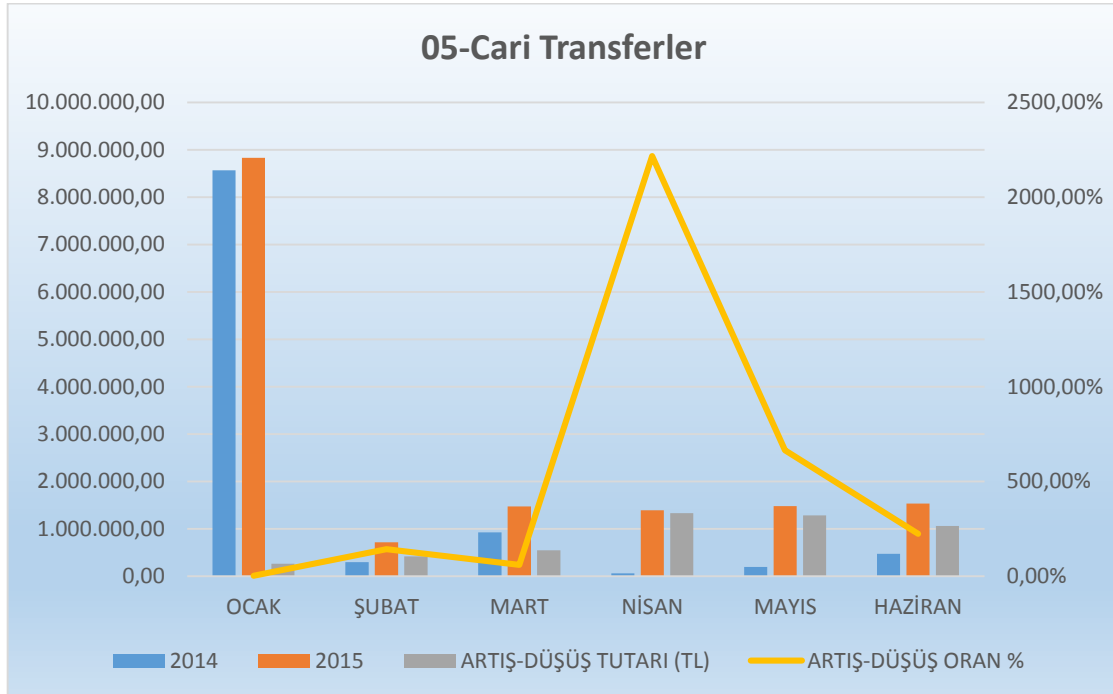

06.SERMAYE GİDERLERİ

Sermaye Giderleri için 2015 yılı başında 551.496.623,00-TL ödenek ayrılmıştır. 2014 yılı Ocak-Haziran döneminde 57.846.616,14-TL olan sermaye giderleri 2015 yılı Ocak-Haziran döneminde 18.822.817,64-TL azalışla 39.023.798,50-TL olmuştur. Sermaye giderlerindeki azalış toplamda % -32,54 olarak gerçekleşmiştir. Söz konusu dönemdeki sermaye giderlerinin aylık gerçekleştirmeleri aşağıdaki tabloda gösterilmiştir.

Tablo-8

2014-2015 MALİ YILLARI İLK 6 AYLIK (OCAK-HAZİRAN) SERMAYE GİDERLERİ

AYLAR	2014	2015	ARTIŞ-AZALIŞ	ARTIŞ-AZALIŞ
			TUTARI (TL)	ORAN %
OCAK	2.449.992,86	377.065,73	-2.072.927,13	-84,61%
ŞUBAT	16.974.188,29	2.790.013,15	-14.184.175,14	-83,56%
MART	29.802.267,92	20.999.254,74	-8.803.013,18	-29,54%
NİSAN	723.125,59	2.550.108,76	1.826.983,17	252,65%
MAYIS	7.239.913,18	3.011.981,18	-4.227.932,00	-58,40%
HAZİRAN	657.128,30	9.295.374,94	8.638.246,64	1314,54%
TOPLAM	57.846.616,14	39.023.798,50	-18.822.817,64	-32,54%

Grafik-7

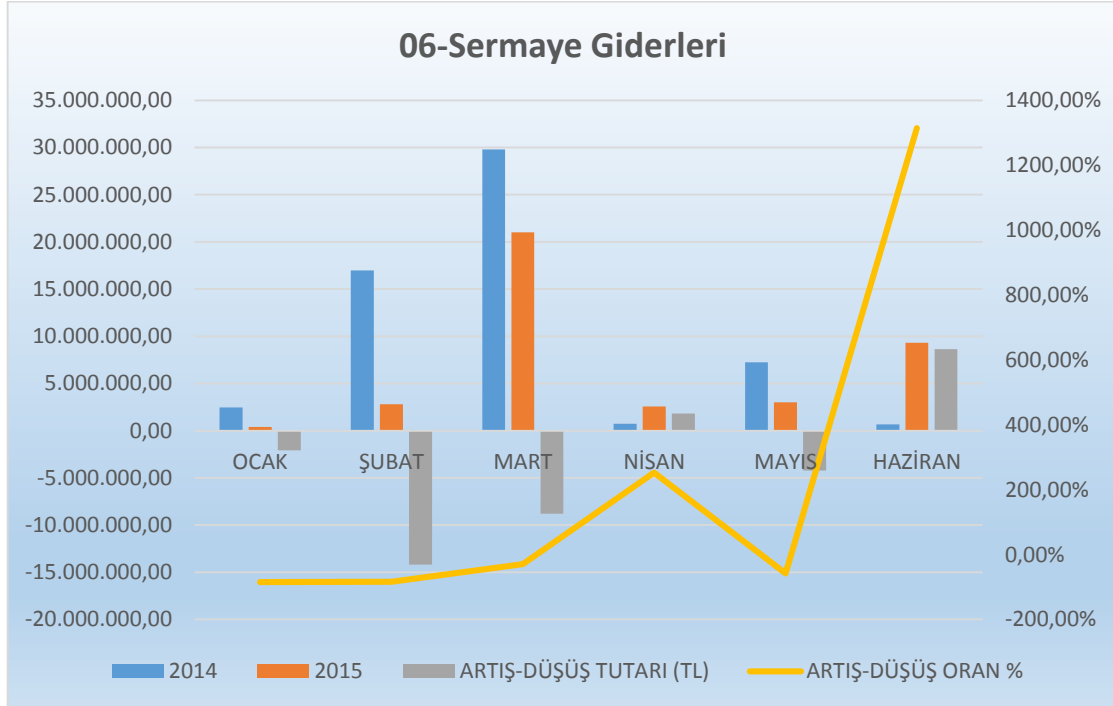

07.SERMAYE TRANSFERLERİ

Sermaye Transferleri için 2015 yılı başında 29.724.255,00-TL ödenek ayrılmıştır. 2014 yılı Ocak-Haziran döneminde 518.698,67-TL olan sermaye transferleri 2015 yılı Ocak-Haziran döneminde 10.394.110,45-TL artışla 10.912.809,12-TL olmuştur. Büyükşehir Belediyemize bağlı İşletme ve İştiraklerin mali yapısı güçlendirilmiş dolayısıyla Sermaye transferlerindeki artış % 2003,88 olarak gerçekleşmiştir. Söz konusu dönemdeki sermaye transferlerinin aylık gerçekleştirmeleri aşağıdaki tabloda gösterilmiştir.

Tablo-9

2014-2015 MALİ YILLARI İLK 6 AYLIK (OCAK-HAZİRAN) SERMAYE TRANSFERLERİ

AYLAR	2014	2015	ARTIŞ-AZALIŞ	ARTIŞ-AZALIŞ
			TUTARI (TL)	ORAN %
OCAK		2.631.292,90	2.631.292,90	
ŞUBAT	95.580,00	1.500.000,00	1.404.420,00	1469,37%
MART	418.118,67	2.497.486,40	2.079.367,73	497,32%
NİSAN		52.079,82	52.079,82	
MAYIS		4.000.000,00	4.000.000,00	
HAZİRAN	5.000,00	231.950,00	226.950,00	4539,00%
TOPLAM	518.698,67	10.912.809,12	10.394.110,45	2003,88%

Grafik-8

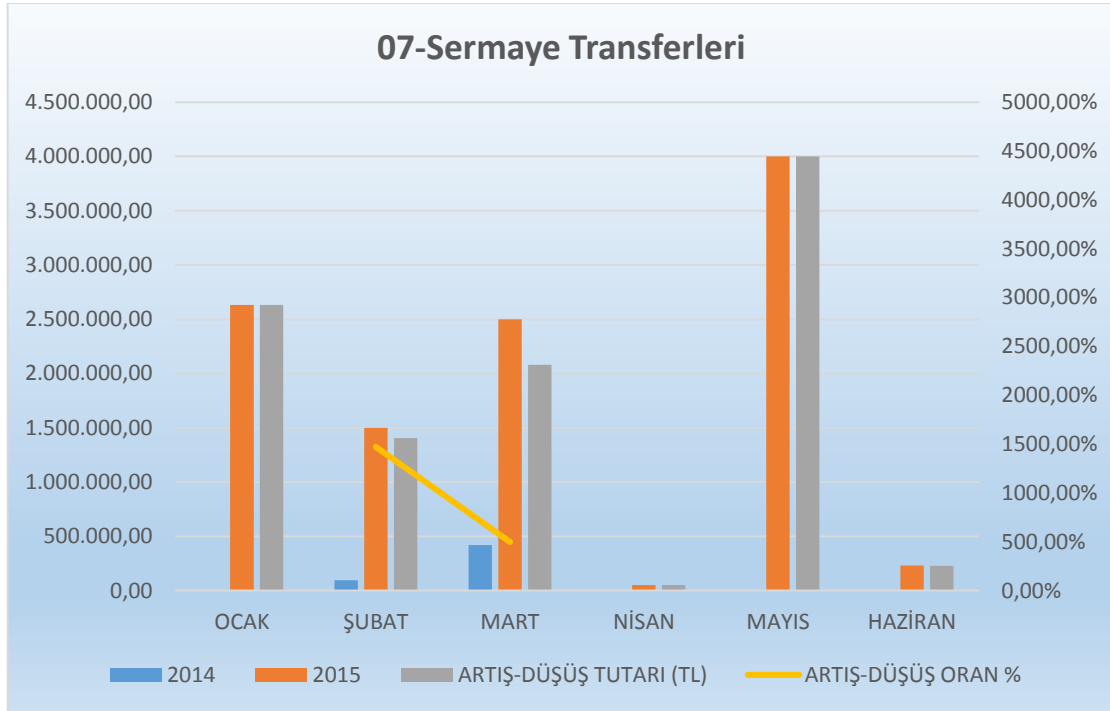

B.BÜTÇE GELİRLERİ

Belediyemizin 2014-2015 yılları Ocak-Haziran dönemi bütçe gelirlerinin gelişimine ilişkin veriler aşağıdaki tabloda gösterilmiştir.

Tablo-10

2014-2015 MALİ YILLARI İLK 6 AYLIK (OCAK-HAZİRAN) BÜTÇE GELİRLERİ GERÇEKLEŞMELERİ

GELİRİN KODU VE AYRINTI ADI	2014 GERÇEKLEŞEN GELİR	2015 PLANLANAN GELİR	GELİR GERÇEKLEŞMELERİ				
			OCAK-HAZİRAN DÖNEMİ		ORAN %		
			2014	2015	2014	2015	ARTIŞ-AZALIŞ
01-VERGİ GELİRLERİ	10.155.985,00	21.362.314,00	4.595.968,38	9.347.822,54	45,25%	43,76%	103,39%
03-TEŞEBBÜS VE MÜLKİYET GELİRLERİ	62.295.228,67	149.854.450,00	20.895.337,64	45.328.861,16	33,54%	30,25%	116,93%
04-ALINAN BAĞIŞ VE YARDIMLAR İLE ÖZEL GELİRLER	297.558,45						
05-DİĞER GELİRLER	552.926.598,89	912.384.775,00	240.962.967,12	344.172.536,41	43,58%	37,72%	42,83%
06-SERMAYE GELİRLERİ	911.434,66	217.055.000,00	482.156,25	0,00	52,90%	0,00%	-100,00%
08-ALACAKLARDAN TAHSİLAT	2.520,68	160.000,00	2.520,68	2.392,87	100,00%	1,50%	-5,07%
09-GELİRLERDEN RED VE İADELER							
TOPLAM	626.589.326,35	1.300.816.539,00	266.938.950,07	398.851.612,98	42,60%	30,66%	49,42%

2015 mali yılında 1.300.816.539,00-TL bütçe gelirleri öngörülmüştür. Bütçe gelirlerine bakıldığında; Vergi Gelirleri 21.362.314,00-TL, Teşebbüs ve Mülkiyet Gelirleri 149.854.450,00-TL, Diğer Gelirler olarak 912.384.775,00-TL, Sermaye Gelirleri 217.055.000,00-TL ve Alacaklardan Tahsilat olarak 160.000,00-TL den oluştuğu görülmektedir.

2015 yılı Ocak-Haziran Dönemi 01-Vergi Gelirleri 2014 yılının aynı dönemine % 103,39 oranla, 03-Teşebbüs ve Mülkiyet Gelirleri % 116,93 oranla, 05-Diğer Gelirler % 42,83 oranla artış gösterirken; 06- Sermaye Gelirleri (06-Sermaye Gelirlerindeki gayrimenkul tahsilat artışı 2015 Temmuz-Aralık döneminde beklenmektedir.) 2014 yılına % -100,00 oranla, 08-Alacaklardan Tahsilat kalemi ise % -5,07 oranla azalış göstermiştir.

2015 Yılı Ocak-Haziran dönemine ait gelirlerin toplamı 2014 yılının aynı dönemine göre % 49,42 artış göstermiştir.

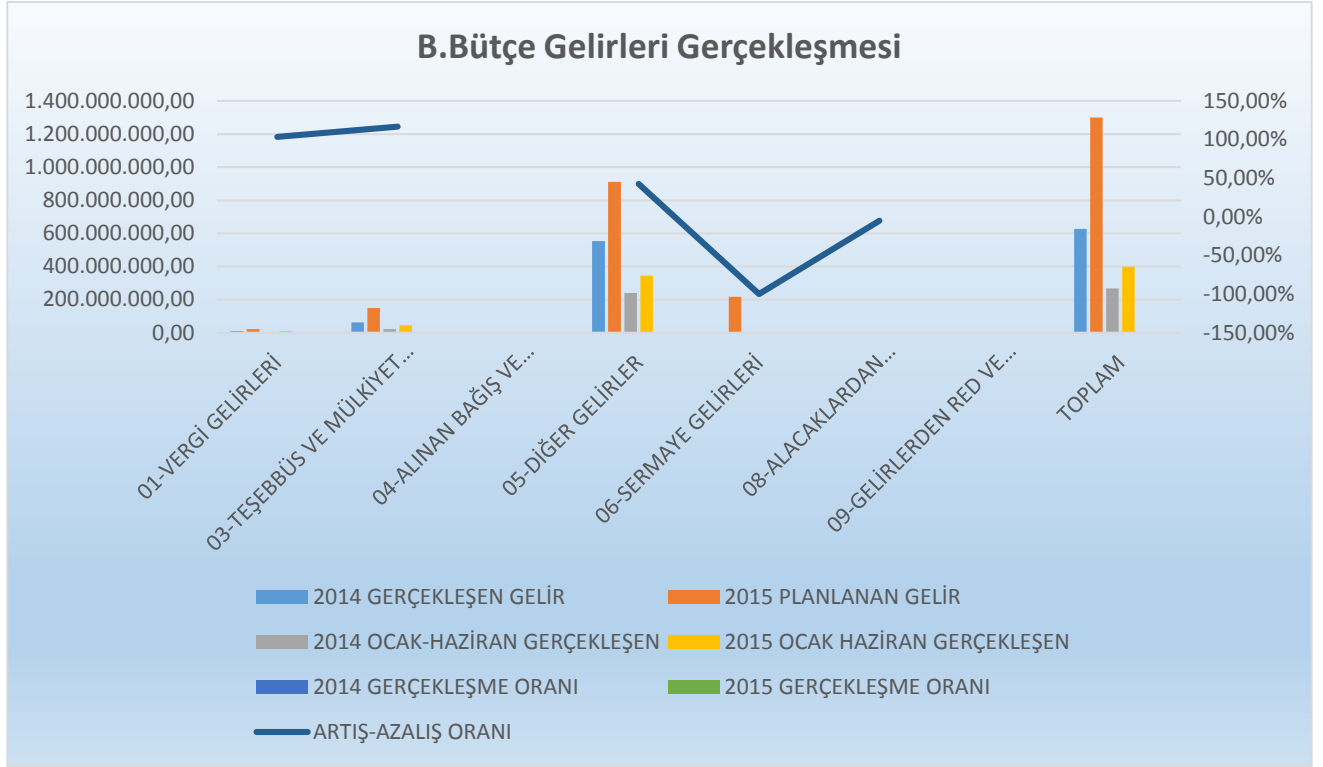
Grafik-9

Belediyemizin 2014 mali yılı Ocak-Haziran döneminde toplam 266.938.950,07-TL gelir gerçekleşmiştir. Gerçekleşen gelirin, Vergi Gelirleri 4.595.968,38-TL, Teşebbüs ve Mülkiyet Gelirleri olarak 20.895.337,64-TL, Diğer Gelirler olarak 240.962.967,12-TL, Sermaye Gelirleri olarak 482.156,25-TL ve Alacaklardan Tahsilat olarak 2.520,68-TL den oluştuğu görülmektedir. 2014 mali yılı Ocak-Haziran dönemi gelir gerçekleştirmeleri incelendiğinde;

01 Vergi Gelirleri	% 43,76
03 Teşebbüs ve Mülkiyet Gelirleri	% 30,25
04 Alınan Bağış ve Yardımlar ile Özel Gelirler	% 0,00
05 Diğer Gelirler	% 37,72
06 Sermaye Gelirleri	% 0,00
08 Alacaklardan Tahsilat	% 1,50

2015 mali yılı Ocak-Haziran döneminde ise toplam 398.851.612,98-TL gelir gerçekleşmiştir. Gerçekleşen gelirin Gerçekleşen gelirin, Vergi Gelirleri 9.347.822,54-TL, Teşebbüs ve Mülkiyet Gelirleri olarak 45.328.861,16-TL, Diğer Gelirler olarak 344.172.536,41-TL, Sermaye Gelirleri olarak 0,00-TL ve Alacaklardan Tahsilat olarak 2.520,68-TL den oluştuğu görülmektedir. 2015 mali yılı Ocak-Haziran dönemi gelir gerçekleştirmeleri incelendiğinde;

01 Vergi Gelirleri	% 45,28
03 Teşebbüs ve Mülkiyet Gelirleri	% 33,54
04 Alınan Bağış ve Yardımlar ile Özel Gelirler	% 0,00
05 Diğer Gelirler	% 43,58
06 Sermaye Gelirleri	% 52,90
08 Alacaklardan Tahsilat	%100,00

II. TEMMUZ-ARALIK 2015 GİDER BEKLENTİLERİ

A.BÜTÇE GİDERLERİ

Ödeneklerin gider türleri itibariyle dağılımı ve yılsonu tahmini gerçekleştirmeleri aşağıdaki tabloda gösterilmiştir.

Tablo-11

TEMMUZ-ARALIK 2015 GİDER BEKLENTİLERİ

GELİRİN KODU VE AYRINTI ADI	2015 BAŞLANGIÇ ÖDENEĞİ	OCAK-HAZİRAN GERÇEKLEŞEN	TEMMUZ-ARALIK DÖNEMİ (TAHMİNİ)	TAHMİNİ GERÇEKLEŞME ORANI %
01-PERSONEL GİDERLERİ	178.697.648,00	85.421.480,64	89.702.214,40	98,00%
02-SGK DEVLET PRİMİ GİDERLERİ	39.256.748,00	14.560.857,36	20.770.215,84	90,00%
03-MAL VE HİZMET ALIMLARI	479.786.840,00	154.453.874,91	143.013.965,89	62,00%
04-FAİZ GİDERLERİ	12.000.000,00	5.903.209,10	6.096.790,90	100,00%
05-CARİ TRANSFERLER	31.537.886,00	15.422.344,25	13.592.510,87	92,00%
06-SERMAYE GİDERLERİ	551.496.623,00	39.023.798,50	209.149.681,85	45,00%
07-SERMAYE TRANSFERLERİ	29.724.255,00	10.912.809,12	15.244.535,28	88,00%
TOPLAM	1.322.500.000,00	325.698.373,88	497.569.915,03	82,14%

Grafik-10

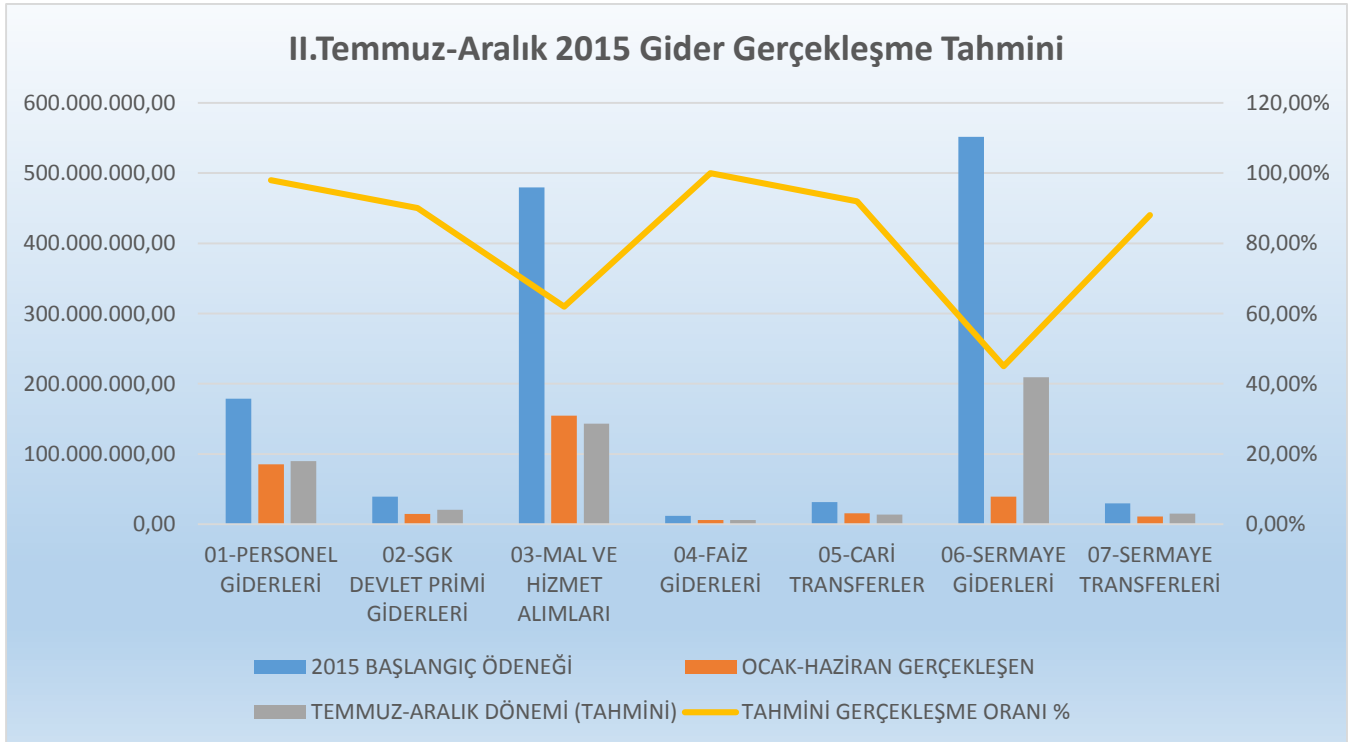

1- Personel Giderleri

Ocak-Haziran 2015 döneminde 85.421.480,64-TL olan personel giderlerinin Temmuz-Aralık 2015 döneminde yaklaşık 89.702.214,40-TL'yi bulması beklenmektedir. Personel giderlerinde yılsonu gerçekleştirmelerinin 2015 yılı başlangıç ödeneğinin % 98 olacağı tahmin edilmektedir.

2- Sosyal Güvenlik Kurumlarına Devlet Primi Giderleri

Ocak-Haziran 2015 döneminde 14.560.857,36-TL olan Sosyal Güvenlik Kurumlarına Devlet Primi giderlerinin Temmuz-Aralık 2015 döneminde yaklaşık 20.770.215,84-TL'yi bulması beklenmektedir. Sosyal Güvenlik Kurumlarına Devlet Primi giderlerinde yılsonu gerçekleştirmelerinin 2015 yılı başlangıç ödeneğinin % 90 olacağı tahmin edilmektedir.

3- Mal ve Hizmet Alımları

Ocak-Haziran 2015 döneminde 154.453.874,91-TL olan Mal ve hizmet Alımları giderlerinin Temmuz-Aralık 2015 döneminde yaklaşık 143.013.965,89-TL'yi bulması beklenmektedir. Mal ve hizmet Alımları giderlerinde yılsonu gerçekleştirmelerinin 2015 yılı başlangıç ödeneğinin % 62 olacağı tahmin edilmektedir.

4- Faiz Giderleri

Ocak-Haziran 2015 döneminde 5.903.209,10-TL olan Faiz giderlerinin Temmuz-Aralık 2015 döneminde yaklaşık 6.096.790,90-TL'yi bulması beklenmektedir. Faiz giderlerinde yılsonu gerçekleştirmelerinin 2015 yılı başlangıç ödeneğinin % 100 olacağı tahmin edilmektedir.

5- Cari Transferler

Ocak-Haziran 2015 döneminde 15.422.344,25-TL olan Cari Transfer giderlerinin Temmuz-Aralık 2015 döneminde yaklaşık 13.592.510,87-TL'yi bulması beklenmektedir. Cari Transfer giderlerinde yılsonu gerçekleştirmelerinin 2015 yılı başlangıç ödeneğinin % 92 olacağı tahmin edilmektedir.

6- Sermaye Giderleri

Ocak-Haziran 2015 döneminde 39.023.798,50-TL olan Sermaye giderlerinin Temmuz-Aralık 2015 döneminde yaklaşık 209.149.681,85-TL'yi bulması beklenmektedir. Sermaye giderlerinde yılsonu gerçekleştirmelerinin 2015 yılı başlangıç ödeneğinin % 45 olacağı tahmin edilmektedir.

7- Sermaye Transferleri

Ocak-Haziran 2015 döneminde 10.912.809,12-TL olan Sermaye Transferi giderlerinin Temmuz-Aralık 2015 döneminde yaklaşık 15.244.535,28-TL'yi bulması beklenmektedir. Sermaye Transferi giderlerinde yılsonu gerçekleştirmelerinin 2015 yılı başlangıç ödeneğinin % 88 olacağı tahmin edilmektedir.

III. TEMMUZ-ARALIK 2015 GELİR BEKLENTİLERİ

B-BÜTÇE GELİRLERİ

2015 yılı bütçesinde öngörülen Bütçe Gelirlerinin; Ocak-Haziran gerçekleştirmelerine göre Temmuz-Aralık döneminde başlangıçta öngörülen bütçe gelirlerinin yaklaşık % 82,20 gerçekleşmesi beklenmektedir. Gelirlerin türleri itibariyle dağılımı ve yılsonu tahmini gerçekleştirmeleri aşağıdaki tablo ve grafikte gösterilmiştir.

Tablo-12

2015 YILI BÜTÇE GELİRLERİ GERÇEKLEŞMELERİ

GELİRİN KODU VE AYRINTI ADI	2015 BAŞLANGIÇ ÖDENEĞİ	OCAK-HAZİRAN GERÇEKLEŞEN	TEMMUZ-ARALIK DÖNEMİ (TAHMİNİ)	TAHMİNİ GERÇEKLEŞME ORANI %
01-VERGİ GELİRLERİ	21.362.314,00	9.347.822,54	11.800.868,32	99,00%
03-TEŞEBBÜS VE MÜLKİYET GELİRLERİ	149.854.450,00	45.328.861,16	77.551.787,84	82,00%
04-ALINAN BAĞIŞ VE YARDIMLAR İLE ÖZEL GELİRLER	0,00	0,00	0,00	0,00%
05-DİĞER GELİRLER	912.384.775,00	344.172.536,41	358.363.740,34	78,00%
06-SERMAYE GELİRLERİ	217.055.000,00	0,00	110.698.050,00	52,00%
08-ALACAKLARDAN TAHSİLAT	160.000,00	2.392,87	0,00	100,00%
09-GELİRLERDEN RED VE İADELER				
TOPLAM	1.300.816.539,00	398.851.612,98	558.414.446,50	82,20%

Grafik-11

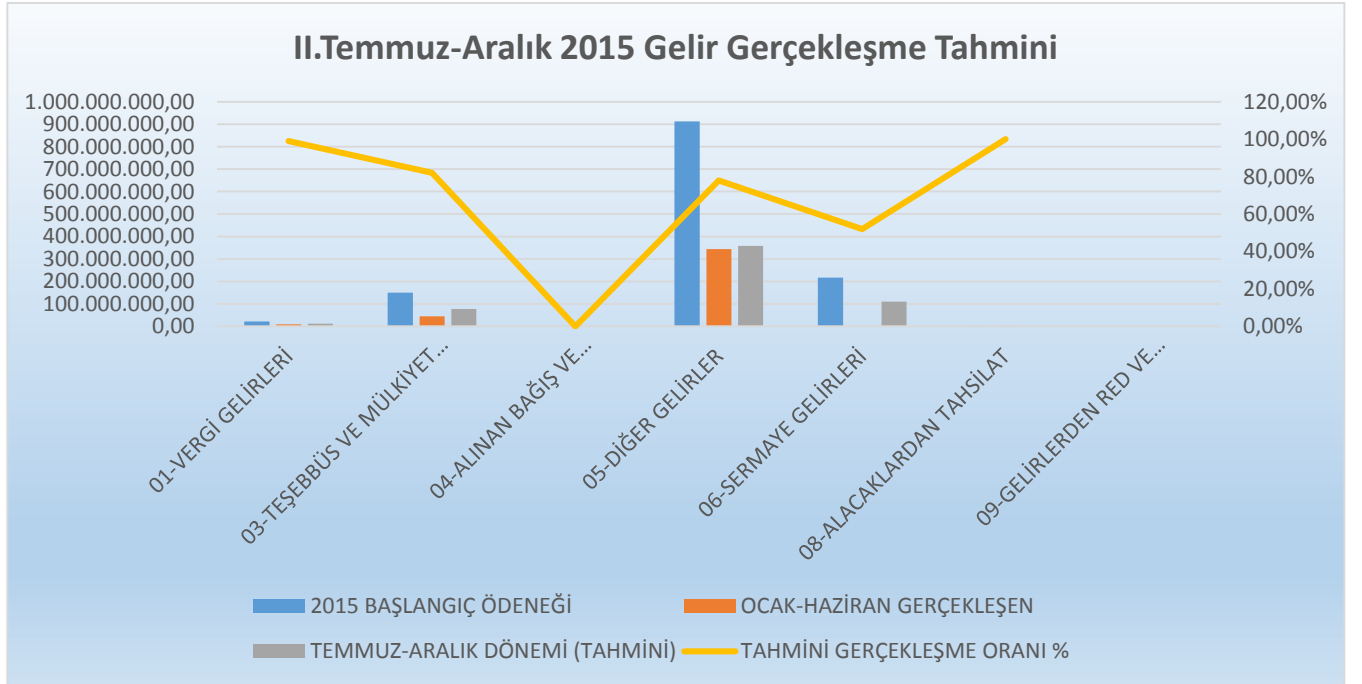

01-Vergi Gelirleri

Ocak-Haziran 2015 döneminde 9.347.822,54-TL Olan vergi gelirlerinin, Temmuz-Aralık 2015 döneminde yaklaşık 11.800.868,32-TL olması beklenmektedir. Vergi Gelirlerinin yılsonu gerçekleştirmelerinin 2015 yılı bütçe başlangıç ödeneğinin % 99 olacağı tahmin edilmektedir.

03-Teşebbüs ve Mülkiyet Gelirleri

Ocak-Haziran 2015 döneminde 45.328.861,16-TL Olan Teşebbüs ve Mülkiyet gelirlerinin, Temmuz-Aralık 2015 döneminde yaklaşık 77.551.787,84-TL olması beklenmektedir. Teşebbüs ve Mülkiyet Gelirlerinin yılsonu gerçekleştirmelerinin 2015 yılı bütçe başlangıç ödeneğinin % 82 olacağı tahmin edilmektedir.

04-Alınan Bağış ve Yardımlar ile Özel Gelirler

Ocak-Haziran 2015 döneminde 0,00-TL Olan Alınan Bağış ve Yardımlar ile Özel Gelirlerinin, Temmuz-Aralık 2015 döneminde yaklaşık 0,00-TL olması beklenmektedir. Alınan Bağış ve Yardımlar ile Özel Gelirlerinin yılsonu gerçekleştirmelerinin 2015 yılı bütçe başlangıç ödeneğinin % 00 olacağı tahmin edilmektedir.

05-Diğer Gelirler

Ocak-Haziran 2015 döneminde 344.172.536,41-TL Olan Diğer Gelirlerin, Temmuz-Aralık 2015 döneminde yaklaşık 358.363.740,34-TL olması beklenmektedir. Diğer Gelirlerin yılsonu gerçekleştirmelerinin 2015 yılı bütçe başlangıç ödeneğinin % 78 olacağı tahmin edilmektedir.

06-Sermaye Gelirleri

Ocak-Haziran 2015 döneminde 0,00-TL Olan Sermaye Gelirlerinin, Temmuz-Aralık 2015 döneminde yaklaşık 110.698.050,00-TL olması beklenmektedir. Sermaye Gelirlerinin yılsonu gerçekleştirmelerinin 2015 yılı bütçe başlangıç ödeneğinin % 52 olacağı tahmin edilmektedir.

C. Finansman

Yılın ilk 6 ayında olduğu gibi ikinci 6 ayda da gelir gerçekleşmesinin gider gerçekleşmesinden daha fazla oluşacağı tahmin edilmekte olup 2015 bütçesinde de öngörüldüğü üzere bu fazlalık borç ödemelerinde kullanılacaktır.

IV. YIL İÇİNDE GERÇEKLEŞTİRİLEN VE TEMMUZ-ARALIK 2015 DÖNEMİNDE YÜRÜTÜLMESİ PLANLANAN FAALİYETLER

Tablo-13

Faaliyet No - Faaliyet Adı
1.1.8 - Atık pillerin kaynağında ayrı toplanması
1.2.2 - Hava kirliliği önlenmesi tetkik ve tespitinin yapılması
1.3.2 - Halk sağlığını tehdit eden unsurların bertaraf edilmesi hizmetinde kullanılacak araç, gereç ve ekipmanlar (haşere ile mücadele)
2.1.6 - Deniz helikopteri alınması
2.2.1 - Deniz yüzeyi temizleme aracı alınması
2.2.3 - Atık alım gemisi temini
3.1.1 - Deniz ulaşımı ana planının hazırlanması
3.1.2 - Yolcu salonu, gişeler, rıhtım düzenlemesi vb.
4.1.1 - Liman, rıhtım ve barınaklarla ilgili düzenlemeler hakkında fizibilite çalışması
4.1.2 - Çamlıbel yat limanı ve Taşucu limanında deniz tabanında oluşan kirliliğin azaltılması için dip taraması yapılması
4.1.4 - Çevre Bakanlığınca hayata geçirilmesi planlanan "Mavi Kart" sistemi için altyapı oluşturulması
4.1.5 - Çamlıbel yat limanı ve Taşucu limanına toplam 100 m. yüzer iskele yapılması ve mevcut iskelelerin onarılması
6.1.1 - Engelli bireylerin topluma, sosyal hayata katılmalarını sağlamak için "Engelsiz Yaşam Kampüsü" yapılması
6.1.2 - Otistik Eğitim Merkezi yapılması
6.1.5 - Engellilere yönelik atölye yapılması
6.1.6 - Engelli bireylere yönelik kafe inşa edilmesi
6.2.1 - Engelli bireylere yönelik sportif faaliyetler düzenlenmesi
6.2.2 - Mevcut spor tesislerinin engellilerin kullanımına uygun haline getirilmesine yönelik çalışmalar yapılması
6.3.3 - Tekerlekli sandalye, akülü araba ve medikal malzeme yardımı yapmak
6.3.4 - Engelli bilgi sistemi oluşturularak, bilgilerin sisteme aktarılmasının sağlanması
7.1.1 - Cadde ve Yol projesi yapılması
7.1.2 - Araç ve Yaya Alt Geçit projesi yapılması.
7.1.3 - Katlı Kavşak projesi yapılması
7.2.1 - Tarımsal Sulama Projesi yapılması.
7.2.2 - Gölet Projesi yapılması
7.3.1 - Belediye hizmet binası ve kompleksi projesi yapımı
7.3.2 - Kırmızı Lacivert İş Merkezi Projesi yapımı
7.3.3 - Özel idare iş merkezi projesi yapımı
7.3.4 - Engelliler rehabilitasyon merkezi projesi yapımı
7.3.5 - İlçelerde engelliler rehabilitasyon birimleri projesi yapımı
7.3.6 - Bilim parkı ve gençlik merkezi projesi yapımı
7.3.7 - İlçelerde gençlik merkezi projesi yapımı
7.3.8 - Muhtelif meydan, cadde ve sokak düzenleme ve yayalaştırma projesi yapımı
7.3.9 - Meydan, park, spor alanları (açık ve kapalı) projesi yapımı
7.3.10 - Katlı otoparklar (yer altı ve yerüstü otoparklar) projesi yapımı
7.3.11 - Sosyal tesisler (yurt, huzurevi) projesi yapımı

7.3.12 - Kent evi projesi yapımı
7.3.13 - Kentsel dönüşüm ve toplu konut projesi yapımı
7.3.14 - Hal kompleksi projesi yapımı
7.3.15 - İlçelerde otogar projesi yapımı
7.3.16 - İlçelerde muhtelif (sosyal projeler, spor sahaları) projesi yapımı
7.3.17 - Açık ve kapalı semt pazarı projesi yapımı
7.3.18 - Kentsel tasarım proje ve inşaat yapımı projesi yapımı
7.3.19 - İlçelerde hizmet binası projesi yapımı
7.3.20 - Yüzme havuzu projesi yapımı
7.3.21 - Buz pateni salonu projesi yapımı
7.3.22 - Kadın konuk evi projesi yapımı
7.3.23 - Rekreasyon alanları projesi yapımı
7.3.24 - Gençlik kamp merkezi projesi yapımı
7.3.25 - Mezarlık projesi yapımı
7.3.26 - Trafik Elektronik Denetleme Sistemi (TEDES) Projesi yapımı
7.3.27 - Yapılacak sanat, kültür, fuar ve kongre merkezleri projesi yapımı
7.4.1 - Tarihi kent merkezi yenileme proje ve inşaat yapımı
7.4.2 - Kültür varlıklarının rölöve, restitüsyon, restorasyon projeleri ile sokak sağlıklaştırma ve kentsel tasarım projelerinin ve uygulamalarının yapılması
7.4.3 - Eshab-ı Kehf çevre düzenlemesi rölöve restitüsyon, restorasyon projelerinin ve uygulamalarının yapım işi
7.4.4 - Kamulaştırması planlanan tescilli kültür varlıklarının rölöve restitüsyon, restorasyon projeleri ve uygulamalarının yapımı
8.1.1 - Hizmet binası yapımı
8.1.2 - İrtibat bürosu yapımı
8.1.3 - Onarımı yapılan binalar
9.1.1 - Yol yapım, bakım ve onarımları yapılması
9.1.2 - Katlı Kavşak yapımı
9.1.5 - Yağmur suyu drenaj çalışmaları yapılması
9.1.7 - Dereleri ıslah etmek
9.1.8 - Yol aydınlatmalarını sağlamak
9.1.9 - Kaldırımlarda dekoratif aydınlatmalar yapmak
9.1.10 - Kırıldaki yolların bakım ve onarımının yapılması
10.1.2 - İlçe ve Belde Merkezlerini ve Gelişme Alanlarını Kapsayacak 1/5000 Ölçekli Nazım İmar Planlarının Yapılması
10.1.3 - Büyükşehir'e bağlı ilçelere ait 1/5000 ölçekli nazım imar planlarının bütünleştirilmesi, sayısallaştırılarak nazım imar planı bilgi sisteminin kurulması
10.1.4 - İlçe Belediyelerince hazırlanacak bütünlüklü 1/1000 ölçekli uygulama imar planlarının üst ölçek planlara uygunluğunun değerlendirilmesi
10.3.1 - CBS altyapısı için gerekli donanım, yazılım ve diğer ekipmanların sağlanması
10.3.3 - Her türlü mekansal ve metinsel coğrafi verinin sayısallaştırılarak CBS veri tabanına girişlerinin sağlanması
10.3.5 - CBS veri tabanına eklenen tüm bilgilerin kentsel gelişmeler doğrultusunda sürekli güncellenmesi
10.4.2 - 1/5000 Ölçekli Nazım İmar Planına Esas Jeolojik – Jeoteknik Etüt işinin yapılması
10.4.3 - Zemin etütlerine ilişkin alan ve rapor verilerini Kent Bilgi Sistemine (CBS) girişinin yapılması, Coğrafi Bilgi Sistemine entegrasyonunun sağlanması

10.4.6 - Belediyemiz kendi hizmet alanı kapsamında gerçekleştireceği yatırım ve tesisler ile idaremizce yapılacak planlama çalışmalarına esas nitelikli jeolojik, jeofizik ve zemin etütlerini yapmak ve yaptırmak
10.5.1 - İdaremizce belirlenecek ihtiyaç doğrultusunda il bütününde eksik olan ya da güncellenmesi gereken halihazır haritaların yapılması
11.1.2 - Hal Komplekslerimizde faaliyet gösteren mevcut kantarlardan alınan bilgilerin kurulacak olan otomasyon programına entegrasyonunun sağlanması
11.1.4 - Anamur, Bozyazı, Erdemli ve Gülnar-Mut ilçelerimize nitelikli dört adet hal yapım işi için Fen İşleri Daire Başkanlığı, Emlak ve İstimlak Daire Başkanlığı, İmar ve Şehircilik Daire Başkanlığı ile eşgüdüm içerisinde çalışmalar yapmak
11.3.5 - Silifke Halinin Atayurt Haline 2015 yılında taşınmasının sağlanması.
11.3.7 - Aydıncık Halinin modernize edilmesi
12.1.2 - Ortak olunan şirketlere muhtemel sermaye aktarımı yapılması
13.1.1 - Yangın arazözü alımı
13.1.2 - Ön müdahale aracı alımı
13.1.3 - Merdivenli araç alımı
13.1.4 - Deprem kurtarma araç alımı
13.1.5 - 37 m teleskopik bomlu hidrolik platformlu araç alımı
13.1.6 - 44 m asansörlü tam otomatik hidrolik merdivenli araç alımı
13.1.7 - Kamyonet üzeri katlanır bomlu kovalı araç alımı
13.1.8 - Çift kabinli pikap alımı
13.1.14 - Grup ve müfreze yapımı
13.1.18 - Yeraltı sondajı açılması
15.1.1 - Kent mobilyaları bakımı, alımı ve üretimi
15.1.2 - Kent estetiğine yönelik düzenleme yapılması
16.1.1 - Yeşil alanlar ve parkların bakım, yapım ve onarımı
16.1.2 - Yeşil alan tesis yapılması
16.1.3 - Damlama ve yağmurlama sistemi uygulaması
16.1.4 - Mevsimlik çiçek ve çalı grubu fidan alımı
16.1.5 - Mevcut parklara engelli vatandaşlarımızın da kullanabileceği şekilde düzenlenmesi
16.1.6 - Parkların aydınlatma sistemlerinin yenilenmesi
16.1.7 - Plajların düzenlenmesi
17.1.1 - Mezarlık alanı yapım işi
18.1.1 - Ulusal ve uluslararası organizasyonlara katılım sağlanması
18.1.2 - Yabancı temsilciler ve konuklar ile organizasyonlar düzenlenmesi
18.2.1 - Kentin dokusunu yansıtacak, kültür ve sanat sokakları oluşturulması
18.2.3 - Kültür ve turizm konulu seminerler, geziler vb. etkinlikler düzenlemek
18.2.4 - Büyükşehir Belediyesi bünyesinde hediyelik eşya ve tasarım sanat atölyesi kurmak ve faaliyetlerini sürdürmek
18.2.5 - Kültür ve turizme yönelik yayınlar hazırlamak, basmak ve ilgili yayınların basılarak desteklenmesini sağlamak
18.3.1 - Yörük Müzesi yapılması
18.3.4 - Gezici kütüphane yapılması
18.4.1 - Yeni bir kongre ve kültür merkezi kurulması
18.4.3 - Toroslar İlçesinde kültür merkezi yapılması
18.4.4 - İlçelerde ve mahallelerde açık hava gösteri merkezleri yapımı

18.5.1 - Festival, etkinlik, şenlikler yapmak, desteklemek
18.5.2 - Müzik eğitimi vermek
18.5.3 - Yarışmalar yapmak (müzik festivali içinde yer alacaktır)
18.5.4 - Enstrüman ve koro kursu düzenlemek
18.5.5 - Kültür ve Turizm Bakanlığı ile İşbirliği yapılarak konser yapılması
18.5.6 - Yaz etkinlikleri düzenlemek
18.5.7 - Kültür festivali düzenlemek
18.5.8 - Yemek –gastronomi- festivali/ günleri
18.5.9 - Sempozyumlar, toplantı ve konferanslar düzenlemek
18.5.10 - Konserler düzenlemek
18.5.11 - Yerel ve ulusal anma ve kutlama programı yapmak
18.5.12 - İlimiz sanatçılarını tanıtacak konserler düzenlemek
18.5.13 - Bayrak Törenleri, merasim ve seremonilere katılmak
18.5.14 - Halk oyunları kursu düzenlemek
18.5.15 - Halk oyunları yarışmalarına katılmak
19.1.2 - Araç alımı
19.2.3 - Hasta nakil aracı alımı
19.3.1 - Gezici sağlık otobüslerinin alınması
19.3.2 - Alzheimer ve Demans sağlık kampı kurmak
19.3.5 - Halk sağlığı ile ilgili eğitimler verilmesi
19.3.7 - Çok fonksiyonlu boy, kilo ve tansiyon ölçer makinaları almak
19.4.3 - Tam teşekküllü gıda kontrol araç alımı
19.4.4 - Fuarlara katılım sağlanması
19.5.2 - Çalışanların periyodik muayenelerinin yapılması
19.5.3 - İlk yardım eğitimi verilmesi
19.5.4 - Portör aracı alınması
19.5.5 - Araç alınması
20.1.1 - Yoksulluk haritası çıkarmak ve güncellemek
20.1.3 - İlköğretim öğrencilerine kırtasiye yardımı yapmak
20.1.4 - İhtiyaç sahiplerine gıda yardımı yapılması (Mersin Kart)
20.1.5 - Ramazan yardımları yapmak
20.1.6 - Aşevi açmak
20.1.7 - Aşevi faaliyetlerini sürdürmek
20.1.8 - Yoksullara kıyafet alımı yapılması
20.1.9 - Kıyafet bağış ve hibelerinin alınması ve değerlendirilmesi
20.1.10 - Kıyafet temizleme ve ütöleme gideri
20.1.11 - Tekstil market kurulması
20.1.12 - Araç temini
20.2.1 - Öğrencilere Yardım yapılması
20.3.2 - Kadın danışma merkezi kurulması
20.3.5 - Huzurevi yapılması
20.3.6 - Huzurevinde yaşlı bakım hizmetlerini gerçekleştirmek
20.4.1 - Gençlere ve çocuklara yönelik açılan bilim evi yapılması
20.4.2 - Gençlere ve çocuklara yönelik bilimsel eğitimler düzenlemek

20.5.2 - Sokak çocuklarına yönelik kurum ve kuruluşlarla işbirliği içerisinde organizasyon ve eğitimler düzenlemek
20.6.1 - İş Geliştirme Merkezi kurmak
20.6.4 - Meslek Edinme Merkezi kurmak
20.6.7 - Üretilen ürün ve hizmetlerin pazarlandığı açık ve kapalı semt pazarları yapmak
20.7.1 - Eğitim kampüsü açılması
21.1.1 - Karboğazı Kayak Merkezinin hizmete açılması
21.1.3 - Buz pateni yapılması
21.2.1 - Profesyonel sporcu yetiştirmek için spor tesisi yapılması
21.2.2 - Her ilçeye bir spor kompleksi yapılması
21.2.3 - Var olan tesislerin bakım ve onarımını yapmak
21.3.1 - Ulusal ve uluslararası spor müsabakaları düzenlemek
22.1.2 - Hizmetlerin il genelinde yapılabilmesi için toplam araç alımı
22.2.1 - Sulama ve hayvan içme suyu için gerekli her türlü tesislerin projesini, bakım onarım ve yapım işlerinin yapımı.
22.2.2 - Toprak koruma, tarım dışı arazilerin tarıma açılması, arazi tesviyesi, tarla içi drenaj tesislerinin proje ve yapım işlerinin yapımı
22.2.4 - Tarımsal ihtiyaçlar için gerekli alt ve üst yapı tesis yapımı
22.3.3 - Tarım ve sera alanı oluşturulması ve işletilmesi
22.4.1 - Sorunların ve eğitim ihtiyacının tespiti için çalıştaylar düzenlemek
22.4.3 - Mersin tarım sektörünün ulusal ve uluslararası alanda tanıtımı için fuar ve etkinliklere katılmak
22.5.1 - Sürdürülebilir tarım altyapısına yönelik (üretim, muhafaza, satış ve pazarlama)proje uygulamaları yapmak
22.5.3 - Tarım sektöründe marka oluşturmak üzere yurt içi ve yurt dışı işbirliği ve koordinasyonlar düzenlemek ve iştirakler teşkil edecek işbirliği yapmak
22.5.4 - Tarım altyapısına yönelik kalıcı, güvenilir ve güncel envanter ve yayım çalışmaları yapmak
23.1.1 - Ulaşım mastır planının tamamlanması
23.1.2 - Hafif raylı sistem projesi ve yapım işi
23.2.1 - İlçe otogarlarının modernizasyonu
23.2.2 - Otogarlarda helikopter iniş pistleri yapılması
23.2.3 - Yeni otogar yapılması
23.2.7 - Akıllı duraklar yapmak
23.3.6 - Yaya tipi korkuluk yapılması
23.3.7 - Yatay Trafik İşaretlemeleriyle İlgili yol çizgisi yapımı
23.3.8 - Düşey trafik işaretleri; kaplama üstü, kavsak içi yön bilgi ve standart trafik işaret levhası yapılması
23.3.13 - Kavşakların akıllı sinyalizasyon sistemine dönüştürülmesi
24.1.1 - Her ilçeye modern mezbahaların kurulması ve mezbahaların bakım, onarımı
24.1.3 - Mezbahalarda kesilen etlerin bozulmalarını önleyerek et satış yerlerine nakledilmeleri için frigofirik et nakil araçları alınması
24.1.4 - Kurban kent kurulması
24.2.1 - Geçici hayvan bakımevleri yapılması
24.2.2 - Hayvan toplama aracı ve hayvan ambulansı alınması
24.2.3 - Yem alınması
24.2.4 - Her yıl bakım hizmetlerinin yürütülmesi için aşı, ilaç, sarf malzemesi alınması
24.3.1 - Irk ıslah çalışması yapılacak hayvanlar için barınak yapılması

24.3.2 - Yem alımları
24.3.3 - Gözlemevleri kurulması
24.4.5 - Hayvan mezarlığı yapılması
24.5.4 - Hayvanat Bahçesinde klinik ve operasyon müdahale odaları yapılması ve tedavi giderleri
26.1.1 - Gazete ve dergi basmak
29.1.2 - Web sunucusu kurulumu kurulması
29.1.4 - Daire başkanlıklarının internet ve İp telefon alt yapısının kurulması
29.1.6 - Mevcut bilgisayar ağlarının erişim hızlarının arttırılmasına yönelik donanımların elden geçirilmesi
29.2.2 - Kent Bilgi Sistemi Projesi otomasyon programlarının kurulması ve yürütülmesi
29.2.3 - Coğrafi bilgi sistemi veri tabanı oluşturulması ve güncel tutulması
29.2.4 - E-Belediye Mobil uygulamaların temini ve geliştirilmesi
29.3.1 - Yazılımların temini ve geliştirilmesi için gerekli teknik desteğin sağlanması
29.4.3 - Akıllı konuşma kürsüsü alınması ve diğer konferans bilişim alt yapısı oluşturulması
29.4.5 - Her İlçeye yapılacak büyükşehir hizmet binalarında yapılacak bilgi işlem odaları ve mobil başkan uygulamaları sayısı